de BAK BROGGE

dorpskrant voor Oudega

TAXI !!! 3400

Taxi de Vries verzorgt ziekenvervoer in de regio Bergum, Garijp, Oudega, Suameer en Eernewoude, voor particulier, ziekenfonds, rolstoelgebruikers en alle anderen die min of meer regelmatig een taxi nodig hebben. Dag en nacht, 24 uur per dag, behulpzaam en betrokken. Noteer het telefoonnumer of knipt u deze advertentie uit.

Naast onze gewone taxi-dienst verzorgen wij:

- **zittend ziekenvervoer**
- **rolstoelvervoer**
- **disco vervoer**
- **groepsvervoer**

Bel **05116-3400**

Taxibedrijf de Vries

Mr. W. M. Oppedijk van Veenweg 22a, Bergum - Oudega

de BAK BROGGE

* 1e jaargang no 3
* verschijnt 5 keer per jaar febr, apr, juni, sept, nov.
* kopij inleveren: uiterlijk ma 17 augustus a.s.

Redactie

- S.A.van Dijk, voorzitter, Roundeel 64, tel 1573
- Mw.H.de Bruin-de Jong, secr. postabon., Jeugdrubriek Aldegeasterdyk 3, tel 1570
- J.K.van Til, penn.m., Buorren 7, tel 1711
- S.Idzenga, alg.adjunct Sportrubriek Eksteursreed 1, tel 2497
- Mw.T.Bruinsma-de Vries Roundeel 54, tel 1303
- F.de Haan, Buorren 42, tel 1414
- Mw.B.Zanstra-Elzerman 't West 14, tel 1273 rubriek: verenigingen

Typwerk
Joke Jelsma en Litty Visser

Losse nummers af te halen bij de secr.: Aldegeasterdyk 3

** losse nummers: f.3,-
** postabon.: f.20,- p.j.

I N H O U D

pag	
4	Van de redaktie
5	Van de penningmeester
6	Dorpsbelang
7	Mivero
8	Ut 'e gielguorde
9	Ald yn Aldegea
13	Vogelwacht
14	Oudega op koers ?
17	BUTHUS-Jubileum
19	Ie-sicht
22	Ald en Nij
24	Bibliotheeknieuws
26	Koninginnedag
27	50 +
28	Kinderspul 1992
30	Dorpsfeest Oudega
33	Quick nieuws
34	RSO
37	Trekkershutten in Oudega

Ontwerp omslag: Piebe de Jong

Verantwoording:

- de redactie stelt zich niet verantwoordelijk voor de inhoud van de toegezonden kopij
- de redactie behoudt zich het recht voor om toegezonden kopij enigszins aan te passen met behoud van de intentie van het geschrevene; omvangrijke aanpassing en/of inkorting van kopij vindt altijd plaats in overleg met de inzend(st)er.

In deze aflevering van De Bakbrogge treft u weer allerhande soorten nieuws aan, zo kunnen we lezen waar ons dorp groot in bleek te zijn: de actie "Honger in Afrika" bracht in Oudega per inwoner ruim f13,- op terwijl het landelijk gemiddelde beneden f0,50 lag ...
U treft bovendien het volledige programma aan van ons dorpsfeest op 11 en 12 september. Op zondag 13 september organiseren dan de beide kerken een tentsamenkomst.
Op de braderie van 23 juli a.s. zullen wij ook aanwezig zijn met een stand voor promotie van De Bakbrogge; wij hopen dan behalve de dorpsgenoten ook veel oud-Oudegaasters te ontmoeten.

De financiële positie van onze krant is nog niet op peil, zie hierover ook het verslag van de penningmeester.

Als redactie zijn wij dankbaar dat Mw.M.Hospesen de heren P.K.Touring, U.Zanstra geheel vrijwillig de Bakbrogge bij u willen bezorgen.

Reacties van uw kant en kopij zijn altijd welkom; alleen met uw medewerking kan onze dorpskrant blijven bestaan.

Allen die op vakantie gaan, maar uiteraard ook de thuisblijvers wensen wij een goede tijd toe.

SAvD

De Bakbrogge wordt gesponsord door:

- **Dorpsbelang Oudega**
- **Harry en Anna Voortman CANADA**
- **Chevron Nederland BV**
- **RABO-bank Oudega**

Van de penningmeester:

In het eerste nummer van De Bakbrogge is u beloofd dat in elk nummer dat verschijnt een thermometerstand van de donaties zal worden vermeld.
Hiernaast ziet u de complete thermometer uitgebeeld. Vergeleken met de vorige stand zijn er al weer aardig wat donateurs bijgekomen en het totale bedrag is de grens van f1000,- reeds ruimschoots gepasseerd.
De 78 donateurs - die we hiervoor hartelijk dank zeggen - geven hiermee kennelijk aan dat zij de dorpskrant op prijs stellen. Als redactie hebben wij dit signaal nodig om gemotiveerd door te blijven gaan: we doen het immers niet voor ons zelf maar voor het dorp...

Mocht u nog niet gereageerd hebben maar hebt u evengoed waardering voor De Bakbrogge, dan kunt u dit óók kenbaar maken door een donatie van f10,- tot f25,- aan ons over te maken.
Een gezonde financiële basis is ook in Oudega beslist een voorwaarde voor het kunnen blijven bestaan, ondanks alle vrijwilligerswerk dat er door velen in wordt gestoken.

Ten behoeve van de adverteerders geven we hier een overzicht van de advertentietarieven die vanaf heden zullen gelden, ook voor het jaar 1993.
Er is zorgvuldig gestreefd naar een balans tussen de tarieven onderling. Contracten voor herhaalde plaatsing van een advertentie gelden per kalenderjaar, dit in verband met de afspraken die met de drukkerij ook per kalenderjaar gemaakt zijn.

JKvT

	1/8-	1/4-	1/2-	hele- pagina
5 maal per jaar	75	130	230	400
4 maal per jaar	68	120	210	365
3 maal per jaar	58	100	180	315
2 maal per jaar	44	80	135	240
1 maal per jaar	25	45	80	135

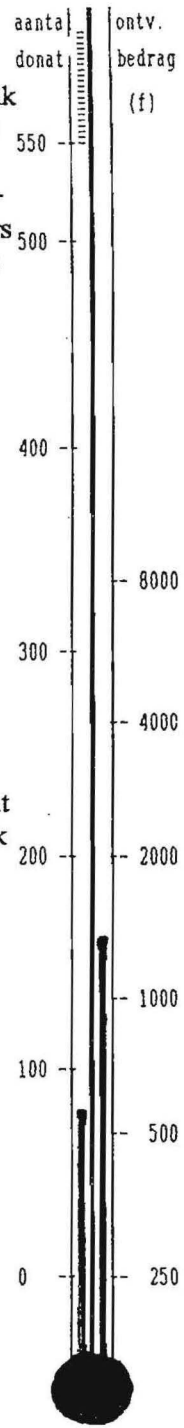

DOARPSBELANG ALDEGEA

Der binne by doarpsbelang nochal wat klachten kaam oer de ferljochting op guon plakken yn Aldegea.
Wy ha dit trochspile nei de Gemeente. Men hat ús te witten dien dat op in rjocht ein dyk gjin (extra) ferljochting komt. As der moat in libbensgefaarlike situaasje ûntstean. Wennet men oan in rjochte dyk dan sit men dus yn 't tjuster. Wy wiene it hjir net mei iens en ha neamd dat guon plakken frijwat frou-ûnfreonlik binne om it sa mar te sizzen. Men sil it op'e nij besjen.
Dan binne der ek ynwenners fan ûs doarp dy't de Drachtster Krante net krije. Dat moat wol, want deryn stiet ek it nijs fan ûs Gemeente!
Kriget men net de Drachtster Krante dan graach berjocht oan ús foarsitter, de hear Folkert de Haan, Buorren 42.
De busferbiningen ha ek ús omtinken hawn. Ferline jier ha wy wakker yn 't spier west oer "lijn 19", yn gearwurking mei Nijegea en de Pein. No wie de klacht dat se op sokke rare tiden ride. De FRAM fynt dat der te min minsken gebrûk meitsje fan de bus fanút en nei Aldegea. Der feroaret dus neat.
Men wie dwaande om de Aldegeaster dyk te ferbreedzjen. Der is men mei ophâlden, want de ûndergrûn wie net hurd genôch en men wachtet no earst ôf oant de hiele dyk opknapt wurdt.
No is op 9 april yn Drachten troch de Stichting Woonservice in nije "Woonwinkel" iepene oan it fan Knobelsdorffplein. De measte minsken kinne de Stifting fia "de Kiosk" wer't men hinnegiet as men in hûs hiere wol fan ien fan de wenningbouferienings.
Men hie in priisfraach útskreaun foar de fer. fan Doarpsbelangen en de wyk- en buurtferieningen yn de Gemeente Smellingerlân. Der hat Aldegea ek oan meidien. Wy moasten foto's nimme fan ús eigen doarp. Dy wurde letter ek brûkt by presentaasjes yn de "Woonwinkel". Wy ha gjin priis wûn! Spitich, want it wiene jildprizen en jild ha wy wol ferlet fan. Fierders is der hiel wat te sjen yn dizze winkel.

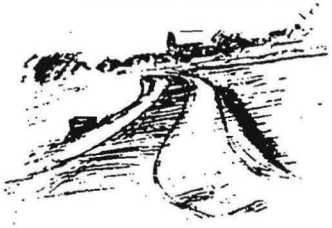

It bestjoer

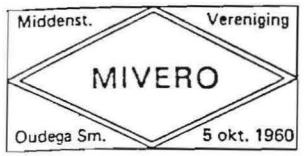

MIVERO

Voor de meeste Oudegaasters is het oud nieuws dat MIVERO reeds ca 30 jaar geleden is opgericht. Het is best wel curieus om even stil te staan bij de aanleiding tot de oprichting.
In dat bewuste jaar hadden de verenigingen van Oudega een tentoonstelling georganiseerd, en zoals u zult begrijpen konden ook de winkels, zaken en andere bedrijven daarbij niet gemist worden. Er werd een grote tent ingericht waar alle verenigingen en zaken bij goed en slecht weer zich konden tonen gedurende een paar dagen.
Toch was er aanleiding genoeg om in het vervolg, wanneer er weer zoiets georganiseerd moest worden, dit wat zakelijker aan te pakken. De organisatoren van toen sneerden nogal eens naar de middenstanders: "wel een grote mond, maar zelf kunnen jullie niks organiseren".
Dit viel op dat moment wel geheel verkeerd, want ziedaar: een vijftal heren zakenlui van Oudega hadden om 7 uur 's avonds een bespreking in de scheerwinkel van Willem van der Kloet, waar besloten werd een vergadering uit te schrijven voor alle zaken, winkels, bedrijven, kooplieden en allen die door handel hun brood verdienden.
Dit heeft toen geleid tot de oprichting van MIVERO op 1 oktober 1961.
Mivero betekent: middenstands-vereniging-Oudega. Ook na 30 jaar kunnen we zeker constateren dat Oudega door de jaren heen een wakkere en actieve groep middenstanders binnen zijn grenzen heeft.
Een actie die daarbij tot in lengte van dagen voor Oudega erg goed is geweest zijn onze reizen destijds naar de gemeente om op te komen voor de instandhouding van de Oudegaaster vaart ten behoeve van de schepen. In eerste instantie voor de beurtvaart naar Leeuwarden, voor de kunstmesthandel F.S.Bruinsma en voor een beetje recreatie. In verband met de ruilverkaveling was er de dreiging dat de vaart bij de Wijde Ee zou worden afgedamd, immers dan zou het onderhoud veel goedkoper zijn geweest.
Daar hebben wij ons toen zeer krachtig tegen verzet, wat we nu, achteraf bezien, allemaal een zeer gunstige zaak vinden. Ook toen gaf dit de burger moed, en men was op de hand van MIVERO.
Later meer over diverse Mivero-activiteiten.

Ut 'e gielguorde

Wikseltrûk(?)

1929 **Nederlân libbe (noch) freedsum ûnder it bewâld fan Wilhelmina.**
Yn Fryslân makke de essayist Eeltje Boates Folkertsma de brosjuere "Selsbestjûr for Fryslân" ree.

En yn Aldegea lei nachts in man op syn bêd om te winen; hy koe mar net ta in útdragene saak komme.

S.. wenne wat oan 'e bûtekant fan it doarp en hie ek net folle gedoente mei de Aldegeasters. Hy wie ek net Aldegea hikke en tein. Doe't er âlder waard krige er langst nei it gea dêr't er wei kaam, dêr't er as jonge boarte hie. Sa giet dat gauris as in minske âlder wurdt.
Doe't S.. lang om let út 'e ried wie sette er faasje efter syn plan. Hy prate mei in notaris oer it ferkeapjen fan syn goed. Doe wie alles moai gau beslikke. It duorre net mâle lang of S.. syn besit kaam op 'e buorden. In Aldegeaster kocht it ûnreplike goed.
By it ôfrekkenjen mei de notaris woe S.. perfoarst in briefke fan tûzen gûne ha. No, dat koe wol fansels. Folle mear krige er ek net, want de tiden wiene net botte florissant.
De deis foar it ferfarren gong S.. noch in kear nei de buorren. Hy moast hjir en dêr noch wat betelje, by de timmerbaas, by de moalkeapman en de winkelman. Syn earste adres wie baas timmerman."Ik stean op 'e hip om te ferfarren", sei S.., "mar ik stean by jo noch yn it kryt. Dat woe 'k no mar efkes lykmeitsje. Hoefolle is it?" Baas timmerman krige in skealik eintsje skroat, kwattele der mei synpotlead wat sifers en getallen op en liet it S.. sjen. Dy helle syn knip út 'e bûse en lei it briefke fan tûzen op 'e wurkbank. Mar dat koe baas timmerman net wikselje, safolle ree jild hie er net yn 't kammenet lizzen.
Allyksa gong it by de moalkeapman en de winkelman. Tûzen gûne! Dat wie in grou stik jild, de deale! Nee, hja koene it net wikselje, spitigernôch. Dat S.. kaam wer thús mei syn briefke fan tûzen.
De oare deis ferfear er.
Doe 't de nije eigner fan it hûs in setsje letter mei Van Manen yn 'e timmerskuorre stie te praten, sei dy sa by de noas lâns: "Witstû wol, dat it skythûs, dat dêr by dyn hûs stiet, eins fan my is ?"

Loadewyk de Jong

CASPER
SLIM BEKEKEN LEKKER DICHTBIJ
Wiebe Jelsma
Casper-zelfbediening, sinds 1932
tel. 05127-1439

* levensmiddelen & drogisterij
* huish. artikelen, cassettebandjes TDK
* schrijfwaren, voor de schoolgaande jeugd
* losse verkoop Leeuwarder Courant
* STOMERIJ, voor woensdag 10.00 uur gebracht, kunt u het vrijdags weer afhalen

Foto- en videoservice met blijvend voordeel

Foto van dia	v.a. f 0,99
Vergroting	v.a. f 1,15
Foto van foto	v.a. f 1,50
Foto afdrukken bij ontwikkelen	v.a. f 0,45

Ook voor FOTO- en VIDEO ACCESSOIRES.
Een veelzijdige dienstverlening.

Foto- en videoservice
Pruiksma

Buorren 23
Oudega (Sm.)
tel. 05127-1389
Topkwaliteit
Kleurenfoto's
pico print foto service

VOOR UW FAMILIEDRUKWERK
De albums met huwelijks-, geboorte- en jubileumkaarten liggen voor u klaar.
Stap eens bij ons binnen.
Wij tonen u graag vrijblijvend de uitgebreide kollektie.

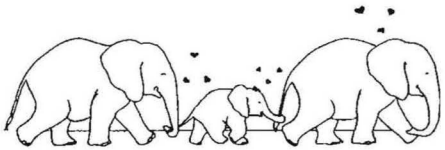

EN OOK VOOR HANDELSDRUKWERK
Zoals:
Nota's, briefpapier, enveloppen, visitekaartjes, brochures enz.

Drukkerij de Vries
Buorren 39A - 9216 WC Oudega (Sm.) - tel. 05127-2417

POPPENATELIER ROSEMARIJN
ALICE JAGER
Manjepetswei 7
Oudega (Small.)
tel. 05117-9353
Poppen en Natuurkadootjes

Bouwbedrijf
KLEINHUIS
Oudega (SM) tel. 05127-1407

Folkert de Haan
de èchte groenteman!
ER MAG GEEN TWIJFEL
OVER BESTAAN
IN KWALITEIT EN SERVICE
STAAN WIJ BOVENAAN
Buorren 42 - Tel. 05127 - 1414 - Oudega (Sm.)

Rabobank
Meer bank voor je geld

Aannemersbedrijf **REIDINGA B.V.**
Gariperwei 30
Oudega
tel. 05127-1988

Aanneming van:
* *aanlegwegen*
* *rioleringswerken*
* *grondwerken*
* *bestratingen*
* *beschoeings-werken*

Levering van:
* *zand*
* *grond*
* *metselzand*
* *grind*
* *gebroken puin*
* *mijnsteen*

de Vries Bakkerij
100
dVb
1889-1989

Brood
Koek
Banket

ons produkt 'n kwaliteit apart

Buorren 21-Oudega (Sm.)-tel. 05127-1366

LOONBEDRIJF & KRAANVERHUUR
Fa. TOERING
De Tsjollen 4 Tel. 05127-1582

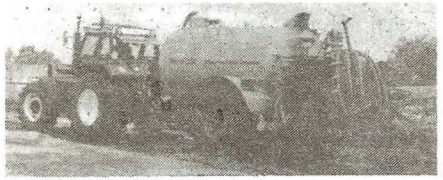

We beschikken nu over
3 Veenhuis zodebemesters
+ container
(dus minimale wachttijden)

Ook voor alle andere werkzaamheden kunt u op ons rekenen

Vraag vrijblijvend inlichtingen

ALD YN ALDEGEA

380 jier út'e foarige ieuw op in rigeltsje.

Aldegea hat fjouwer ynwenners, twa froulju en twa manlju, dy't yn de foarige ieuw berne binne. It like ús wol aardich om harren op in portret te hawwen yn de Bakbrogge.

foto W. Boomsma

It binne fan lofts nei rjochts: Fokje Zandberg-van der Velde, 98 jier (geb. 23-7-1893), Wietse Welling, 93 jier (geb. 10-6-1899), Elizabeth Douma - de Jong, 96 jier (geb. 21-12-1895) en Sierd de Vries, 93 jier (geb. 18-9-1898).

Der kamen hiel wat ferhalen los oer "froeger" doe't hja by de famylje Vaatstra byelkoar wiene. Frou Zandberg wennet nammentlik by har dochter Marijke en skoansoan Haaije. Frou Douma en Sierd de Vries wenje noch op harsels en Wietse Welling wennet mei dochter Sjoerdsje en soan Gjalt op'e Slotsingel.
Elts hie sa syn eigen ferhalen oer syn en har jongere jierren mar ien fan harren, Sierd de Vries, hat wat te boek steld oer de tastân yn Aldegea om 1910 hinne. Hy hie my hjir alris oer opbelle en frege: "Is dat ek wat foar it nije krantsje". No dat wie foar my fansels fan halem, net allinne foar de Bakbrogge mar ek foar my sels. Wy praatten ôf dat ik komme soe en doe gong it net allinne oer syn skriuwen mar der kaam folle mear op'e hispel, mar dêroer letter mear.

It leit yn de bedoeling dat fanôf it september-nûmer der geregeldwei in stikje fan Sierd syn hân yn De Bakbrogge komt. Hy begjint yn'e Jan Durks-polder wer de famylje de Vries yn 1902 hinne gong te wenjen. Hja bebuorken der 8 jier de pleats wer doe Durk de Jong en Aaltsje Bouma op kamen en dernei Jan de Jong en Froukje Veenstra. Hy giet dan fan de Jan Durks-polder, wer no gjin pleats mear stiet, nei de Headammen en dan de Bûtewei lans nei Aldegea.
Dat kin dus wol nijsgjirrich wurde.

T.B.de V.

BAKBROCHJES

Aldegeaster Bakbroggen

Yn de foarige Bakbrogge is in steurende printflater slûpt yn it stikje fan Auke de Boer oer de bynamme fan de Aldegeasters.
Der stiet: Syn betinkst wie: in searn bakken derby.
Dit moat wêze: in fearn bakken derby.
In fearn bakken is 26 bakken (twibakken). In fearn is in fjirdepart, mar it wie de gewoante dat men 4 op'e 100 opta die, yn dit gefal dus 1 op de 25 bakken.
Us tjintwurdich pakje bakken is in heal fearn en dus 13 bakken. De âlde namme twibak komt fan it twa kear bakken: nei ien kear bakken waard de waarme pof flak ôfsnien en dan waarden beide helten wer bakt.

BAKBROCHJES

Eltsenien bitanke foar jimme oandacht, kaartsjes, presintsjes en blommen, doe't ik sa hommels siik wurde yn dec. en by myn thûskommen wêr út it sikehûs.
It hat my en myn famylje tige goed dyn.

Renske Douma
Buorren 43

De kollekte van de Hartstichting heeft in ons dorp opgebracht f 1909,50.
Vorig jaar f 1795,--

Gevers en kollektanten hartelijk dank voor de medewerking. Namens de Hartstichting: kontaktpersoon: H.Wilkens- Kuperus

Vogelwacht

Zoals de meesten van U wel zullen weten, had de vogelwacht maandag 18 mei een ledenexcursie georganiseerd door de Jan Durkspolder. Nico Minnema, opzichter van It Fryske Gea leidde deze excursie, waarvoor zich plm. 25 leden hadden opgegeven.
Vroeger, zo'n 20 à 25 jaar geleden, was de J.D.polder een gebied waar boerderijen stonden. De boeren, die hier woonden, hadden hier hun bestaan. It Fryske Gea heeft later het land van de boeren gekocht. Hier en daar zijn nog de ruïnes te zien van de boerderijen.

Momenteel is de J.D.polder een uniek natuurgebied, waar veel soorten vogels een rustplaats vinden om te foerageren tijdens de trek en er zijn er ook bij, die hier tot broeden komen.
Voorheen was dit gebied speciaal gericht op weidevogels, maar door een verandering van het beleid is het nu meer gericht op moerasvogels. Men vindt er zangvogels, moerasvogels, weidevogels en roofvogels.
Enkele namen van deze vogels zijn: rietzanger, karekiet, snor, fitis en ook de voor dit gebied zeldzame blauwborst komt hier tot broeden. Ook broeden er veel eendesoorten zoals slobeend, wilde eend, kuifeend, krakeend, zomer en wintertaling.
Dit gebied is ook ideaal voor de ralachtigen, waaronder de waterral, porseleinhoen, klein- en kleinst waterhoen. Deze vogels zijn specifieke nachtvogels en worden daarom ook 's nachts op het geluid geïnventariseerd.
In totaal zijn in de J.D.polder plm. 57 soorten broedvogels geteld. Tijdens de top van de trek zitten er soms duizenden grutto's en kemphanen. Het is ook een heel mooi rustgebied voor de ganzen.

Het Fryske Gea is op dit moment bezig met het plan om een observatiehut in de J.D.polder te bouwen, zodat men de vogels ongestoord van zeer dichtbij kan observeren.
U zult hier te zijner tijd wel meer over horen.

Vogelwacht afd. Oudega.

OUDEGA OP KOERS ?

In het eerste nummer van de Bakbrogge bleek uit een overzicht dat het inwonersaantal van Oudega de laatste 40 jaar nauwelijks was veranderd. Dit kan duiden op een grote mate van stabiliteit waardoor Oudega niet beducht zou hoeven te zijn gemakkelijk uit koers te raken door externe omstandigheden.
Maar het kan ook een zwakte-positie betekenen; immers, als er geen groei is kan een kleine tegenwind gemakkelijk een neerwaartse spiraal in werking zetten. Ook doet het denken aan het gezegde "stilstand is achteruitgang".
Daarbij vraag je je wel eens af wat het voor het dorp in z'n geheel betekent wanneer de signalen over een "ontginning" van cultuurgrond tot natuurgebied niet beperkt blijft tot de grens van ons dorp, maar steeds duidelijker ook van toepassing kunnen blijken te zijn op gebieden binnen Oudega.
Is ons dorp in al z'n hechtheid daartegen bestand?

In het overzicht van de eerste Bakbrogge kon de koers van Oudega in vergelijking met de omringende dorpen afgelezen worden. We willen nu eens bezien hoe de mutaties van het inwonertal zich binnen Oudega voltrekken.
In het hier volgende overzicht wordt van de laatste 5 jaren het inwonertal op 1 januari vermeld, en daarna voor dat jaar de aantallen die zijn geboren, overleden, ingekomen van elders, en vertrokken naar elders.

jaar	inwon. 1 jan.	gebor.	overl.	ingekom.	vertrokk.	saldo	inwon. 31 dec.
1986	1490	+17	-11	+28	-44	-10	1480
1987	1480	+18	-07	+30	-48	-14	1467
1988	1467	+19	-09	+34	-36	+08	1475
1989	1475	+15	-06	+24	-57	-24	1451
1990	1451	+33	-09	+40	-33	+31	1482
1991	1482	+20	-12	+64	-36	+36	1518

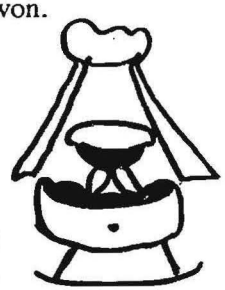

In de gemeentetelling van 1987 is blijkbaar een foutje geslopen...
Een paar cijfers vallen nog op, nl: een klein geboortegolfje in 1990 en een kleine exodus in 1989, hetgeen direct merkbaar is aan de saldi van deze jaren.

Wat het meest opvalt is dat in 1991 een kleine invasie naar Oudega heeft plaatsgehad. Zou dit trendmatig zijn? Immers in 1990 kwamen reeds 40 mensen zich nieuw vestigen in Oudega, en in 1991 zelfs 64 !! Mede door het gesignaleerde geboortegolfje zijn 1990 èn 1991 echte groeijaren voor Oudega geweest. Zelfs zo dat voor het eerst sinds ca 1960 (zie eerste Bakbrogge) het inwonertal de grens van 1500 weer (ruimschoots) is gepasseerd.
Hoe zou dit grote aantal (64) vestigingen in 1991 te verklaren zijn? Het is meer dan een verdubbeling van het normale aantal. Hebt u enig idee? Of het bestuur van dorpsbelang wellicht? Heel graag een reactie, dan komen we er in de volgende Bakbrogge op terug.
Onder deze 64 nieuwe dorpsbewoners mag ondergetekende zich zelf ook rekenen. Daarmee behoorden we tevens tot de groep die een brief van het college van B&Wontving: het was een prima idee van de burgemeester en de wethouders om de nieuw ingekomenen in 1991 op een avond in het gemeentehuis uit te nodigen voor een kennismaking met de lokale bestuurders.
De belangstelling was zo groot dat er twee avonden nodig waren om iedereen in de zaal een plaats te kunnen geven.
Dit doet de vraag rijzen of je zoiets ook niet eens op dorpsniveau zou kunnen doen. Bijvoorbeeld een keer op een vrije middag of op een avond als nieuwelingen bij elkaar komen, met een doordacht programma, om van elkaar te vernemen wat onze ervaringen zijn, wat allemaal al prima is, wat voor nieuw ingekomenen verbeterd zou kunnen worden enzovoort. Uiteraard is het van belang dat het dorpsbelang-bestuur dan ook aanwezig is.

De redactie van de Bakbrogge stelt u het volgende voor: woont u pas enkele (mag u ruim nemen) jaren in Oudega, en voelt u voor dit idee, meld u zich dan bij mij aan (Buorren 7) met opgave van naam en adres; ook suggesties voor de sessie zijn welkom. Bij voldoende belangstelling zal een commissie een programma voorbereiden; bij weinig belangstelling krijgt de aangemelde bericht dat het niet doorgaat.

Ik, (naam).....(adres) .....(tel)..... , jaar van aankomst....., ben van plan met .. personen naar zo'n middag/avond te komen.
Ik ben wel/niet* bereid het programma mee voor te bereiden.
Suggesties:....
*) doorhalen

Cirkel
'T MIDDELPUNT VAN DE BUURT!
TEVENS SLIJTERIJ
GERRIT ADEMA
OUDEGA (Sm.)
Telefoon 05127 - 1371

kapsalon JANNEKE
voor Dames en Heren

TENNIS JANNEKE
* verhuur van tennisbaan op kunstgras met verlichting
* tennisles
* zonnebank met gezichtsbruiner

Dykfinne 4 9216 XL Oudega (Sm.)
Telefoon 05127-1873

Voor al uw loonwerk
Loonbedrijf en Kraanverhuur
SIERD DE VRIES
Mounehoek 4
9216 VD Oudega (Sm.)
Tel.: 05127-1915

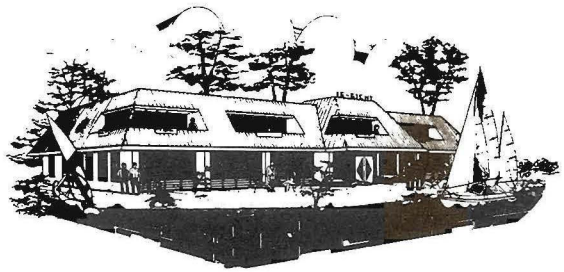

HOTEL-CAFÉ-RESTAURANT
IE SICHT

* zalen tot 350 personen
* tafelgolf voor uw personeels-, familie- of sportclub-feestdag/avond
* rondvaarten door uniek natuurgebied
* ruim parkeerterrein
* speeltuin voor de kleinsten
* terras met schitterend uitzicht
* barbecue binnen of buiten
* avondrondvaarten met buffet of barbecue
* speciaal arrangement voor uw familie/personeelsdag

Reserveer tijdig voor uw rondvaart met barbecue of buffet

Voor inlichtingen:
Hegewarren 1, 9216 XR Oudega (Sm.)
tel. 05117-9367

IT BUTHUS

IT BUTHUS

Lokatie-expositie van jubilerend Bûthús was groot succes!

Donderdag 16 april 's avonds om 6 uur liet Burgemeester van der Zaag een schare genodigden zien wat hij als de beginnend amateurschilder reeds kan. Na een paar forse schilderstreken kon het publiek "12½jier It Bûthús" ontwaren.

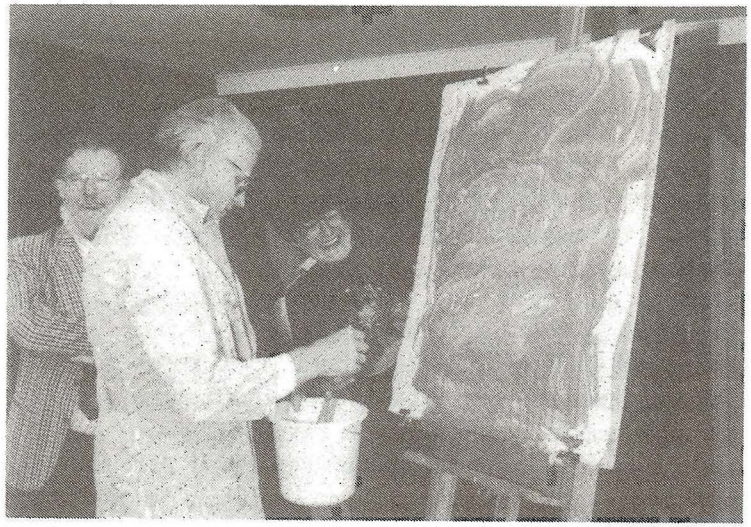

foto W. Boomsma

Dit was de officiële opening van de expositie-route langs zeven lokaties, waarvan "De Skipperseal" de eerste was. De burgemeestersvrouw kreeg bij aankomst een fraai met orchideeën versierd paletje en de burgemeester kreeg na z'n openingshandeling een prachtig bewerkt glas eveneens op een palet met een heerlijke fles wijn aangeboden in de Skipperseal, nadat hij Oeds de Vries en Wietse Welling gefeliciteerd had met het 12½-jarig jubileum.
Oeds de Vries bood Mevr. Wilkens-Kuperus en Jantsje vd Heide een bos bloemen aan, omdat zij sinds de oprichting al bij de club zijn. Deze beide dames feliciteerden Oeds en Wietse wederom namens alle leden met hun 12½-jarig jubileum, Oeds als artistiek leider en Wietse als zakelijk leider. Ook werden de echtgenoten van Oeds en Wietse een bloemetje aangeboden, dit ter compensatie voor al het werk en de tijd die hun mannen aan het Bûthús besteden. Oeds kreeg 'n "noflike" tuinstoel en Wietse een cadeaubon voor schildersattributen.

foto W. Boomsma

Hierna werd het gezelschap met een Oldtimerbus naar de zeven lokaties vervoerd. Eerst naar Evecom, waar de amateurschilderclub "Het Atelier" uit Gorredijk exposeerde, daarna naar de Rabobank, waar Oeds de Vries 'n negental aquarellen liet zien.
Vervolgens ging het naar het Glopke met droom en fantasiebeelden van Froukje van der Vaart. Bij Technies bureau De Vries exposeerde de schilderclub uit Burgum (Kiehool). Hierna werd een bezoek gebracht aan de kurk/parketboerderij van fam. L. Oosterhoff, waar werk hing van de alom gerenommeerde schilder Anton Pieck.
Als afsluiting was er in de Santepetyk een aantal gebruiks-kunstvoorwerpen met afbeeldingen van werk van Anton Pieck, waarvan sommige ook te koop waren.
De expositie duurde tot en met 1 mei. Ruim 500 bezoekers hebben kunnen genieten van wat amateurschilders en Anton Pieck op het doek of papier hebben gezet. Er waren 3 publieksprijzen aan verbonden. Zaterdag 2 mei 's middags tussen drie en vier uur werden in de Skipperseal deze prijzen bekend gemaakt.
De publieksprijs van "It Bûthûs" werd gewonnen door Feikje Cuperus-Mulder. Van Kiehool was Wiekje Krijger de winnares en van "Het Atelier" won Durkje Haringa de prijs. Tevens werd het lot voor de aquarelprijs door Oeds getrokken. Fam.K. Bouma uit Opeinde kwam als de gelukkige prijswinnaar uit de bus.
Aan het eind van de bijeenkomst kon een ieder zijn werk weer mee naar huis nemen. Al met al kan "It Bûthûs terugzien op 'n zeer geslaagde lokatie-expositie.

Namens de tentoonstellingscommissie,
Durkje Haringa.

IE SICHT

Fan teehûs oant renomearre hotel.

Op 6 febrewaris 1933 ferliende de gemeente Smellingerlân fergunning oan de oannimmer Jan J. Baron ut Drachten om in teehûs te bouwen.
It hie in betonnen ûnderbou mei twa kelders en in reinwetterbak. Fierder wie de boppebou fan hout en wiene der 6 sliepkeamerkes.
Dit "paviljoen fan hout" moast fersjoen wurde fan in solide tongerlieder. De bousom wie f 4000,--. Timmerman J.van Manen út Aldegea soarge foar de betonnen ûnderbou en de opbou hat Baron sels dien. Gerke Kuipers die it skilderwurk.

Der wie allinne ferlof A yn, d.w.s. der mocht gjin sterke drank ferkocht wurde. Baron hat it teehûs earst sels eksploitearre mar hy mocht graach fiskje en it barde wolris dat hy byt hie en de klanten wachtsje moasten. Koart sein: hy helle der net ut wat der yn siet. Nei in pear jier ferhierde hy it oan in Lykelema à Nijholt mar dy hat der mar in blaumoandei west. Dernei kaam P.J.C.Pieters.
De âlderen ûnder ús hawwe him noch wol kinnen: in drege baas mei in lûd dat derneffens wie. Hy wie dan ek majoor west. Yn de tiid dat hy der wie kocht er Ie-Sicht foar Buisman fan Ljouwert.

Meidat Pieters nei Hoogeveen ferhûze sei er de hier op. Der wie nl. gjin wenromte yn it paviljoen en de hierders wennen der dus net. Winters wie de boel sletten. Pieters wenne yn Ljouwert; syn frou wie hjir ek net faak en Pieters hie in goede help oan Annie. Syn opfolger wie F. Kriele. Dy wenne yn in wenskip mar ferhûze nei 1½jier nei Alde Skou.

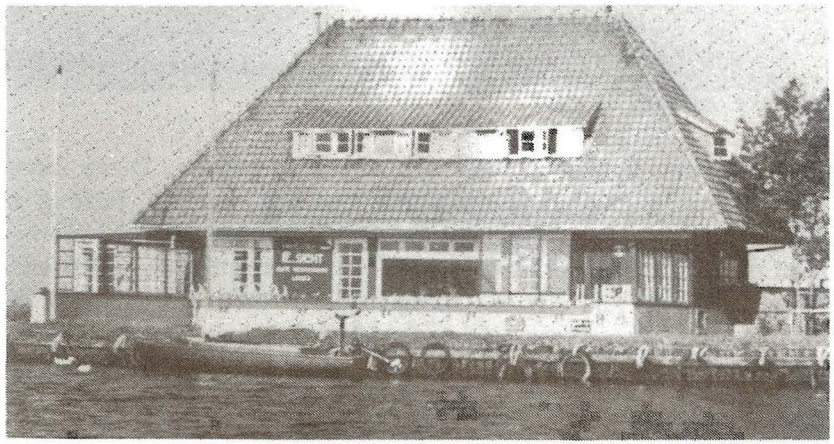

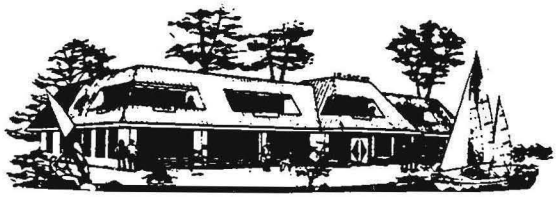

Gjalt Jelsma hat dernei 4 jier yn Ie-Sicht west. It hie yntusken 23 jier stien en de ienichtste feroaring wie dat der yntusken in sêre oanboud wie. Mar dat soe feroarje. Durk Bakker hie in winkel op De Feanhoop en kocht yn 1956 Ie-Sicht derby. Syn frou bleau mei in pear helpen yn de winkel en de baas sels wie simmers yn Aldegea.
Yn 1958 wie der in lytse ferbouwing en yn 1960 waard de sêre ôfbrutsen en kaam der oan de súdkant in ytseal by. Yn 1965 kaam der oan de oare kant in stik by mei in wenkeamer en ek waard de hotelakkommedaasje ferbettere.
Trye jier nei de oankeap ruilen Hendrik Liemburg, de kastelein fan it kafee De Headammen, en Bakker mei wenstee: Liemburg yn'e winkel en de famylje Bakker nei de Headammen. Dat waard foar de Bakkers in drokke tiid.

De kastelein fan it kafee, dat eigendom wie fan de gemeente, wie ek brêgedraaier, moast de oerset nei de Feanhoop dwaan en telde de pinken dy't doetiids by't simmer op de Hegewarren yn de weide wienen. Dat wurk kaam foar frou Bakker en in help op mar it rûn dan ek wolris speak. Nei 5 jier besletten hja om de hier op te sizzen en nei Ie-Sicht te gean. Hja moasten it hjir earst sûnder wetterlieding en elektrysk rêde. De gasten gongen mei in kears nei boppen, letter krigen se in bûslampe mei. It wetter kaam mei in tankwein.
Om der te kommen wie der allinne in tegelpaad by it wetter lâns en dat wie mar twa tegels breed. Bakker hie in stikje grûn neist it hotel keapje kinnen en der wie yntusken in parkeerterrein en oprit kaam. Noch ien kear, yn 1978, folge in yngripende ferbouwing, alles waard oan de hjoeddeiske easken oanpast.

Yn 1980 ferkocht Bakker it hotel oan Jaring Akkerman. Dizze feroare hiel wat, foaral de inventaris, noch mar een pear jier âld, ferfong men troch tige nijmoadrige. Akkerman naam wat tefolle hea op'e foarke en yn 1983 moast de boel ferkocht wurde. It spul kaam op buorden en David Veenstra waard de nije eigner. Op nij moast Ie-Sicht ynrjochte wurde. Doe't alles goed en wol ree wie en fanôf de Peaskedagen de boel wer goed draaide, brûts op 28 juni 1984 brân út en lei Ie-Sicht yn in pear oeren plat.

De heer David Veenstra wie in wykmannich foar de brân tige hastich ferstoarn. Syn frou pakte de opbou fan it hotel fiks oan en al yn oktober fan itselde jier sette oannimmer Heeringa út Wytmarsum mei de nybou útein.
Mei de bou en ynrjochting gong 1,6 miljoen hinne. Op 29 april 1985 iepene boargemaster Smallenbroek dit prachtige hotel dat op in útsocht plak yn Fryslân stiet.
In hotel-restaurant wer net allinne de famylje Veenstra, mar ek de Aldegeasters, wiis mei wêze kinne.

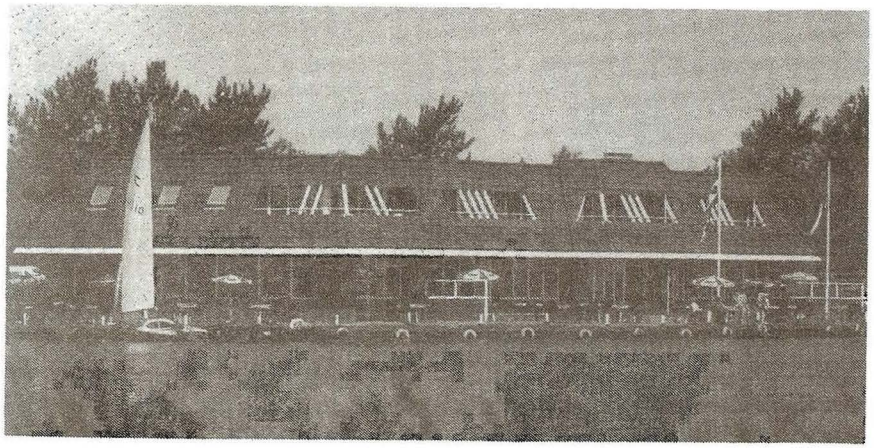

It aparte fan Ie-Sicht is dat eltsenien him/har der thûs fielt. Men fytst as rydt der efkes hinne om in kopke kofje, men leit de boat foar de wâl en stekt efkes oan, mar om in kear eksklusief te iten kin men der ek terjochte.
En fansels fakânsje hâlde!

TB-dV

ALD EN NIJ:

Op dizze âlde printkaart stiet lofts it hûs wer't Jan en Sjoukje Weima in winkel hiene. Om't hy eartiids mei syn mem yn in skip wenne en mei û.o. potten en pannen sutele waard hy Jan Potskipper neamd.
It hûs waard yn 1952 kocht troch R.W. de Vries. Doe kaam it postkantoor der yn. Yn 1967 waard it ôfbrutsen.
Derneist sjogge wy de smitterij fan de fam. Welling en fierder noch in stikje fan it hûs fan de fam. Johannes Veenstra, dat ek ôfbrutsen is.

Oan de rjochterkant stiet de winkel wer Jille de Boer en Harm Smedes wenne hawwe. Dan it âlde rjochtshûs, doe de herberch mei bakkerij fan Hendrik Mulder en dernei syn soan Wietse. Fierder it hûs wer no frou Kielstra en har soan wenje.

De nije foto lit de smitterij better sjen. Deselde beam stiet der noch foar. Op it stee fan Jan Potskipper stiet/leit no ûs keunstwurk "Bocht yn de rivier". Rjochts hat Lammert Jelsma in nije winkel sette litten. Syn soan Wibe hat der no de selsbetsjinningswinkel Casper.

De herberch is no de "Santepetyk" en wenhûs fan de fam. Bart Friso. Op beide printen kipet de toer fan de Herfoarme tsjerke der krekt boppeút.

foto W. Boomsma

Sinds kort woon ik op de Arkepôle en ik zou graag iets willen weten over de Arkepôle en zijn vroegere bewoners.
Wie kan mij hier iets over vertellen en wie heeft foto's, dia's of kaarten van de Arkepôle voor mij?

Ida Bosma
Arkepôle 1-2
tel 05127-2149

Te keap noch een pear bêste kuorbal-skuon maat 37, merk Puma
Hielkje vd Lei
Sânbuorren 43

Te koop: nestje mooie Stabij-hondjes
bellen na 6 uur tel 05127-1903

De geschiedenis van de bibliotheek te Oudega is niet zo oud. In tegenstelling tot de andere dorpen in de gemeente kwam de leentraditie hier pas laat op gang: om precies te zijn op 2 april 1960. Een bescheiden boekencollectie uit de Openbare Bibliotheek van Drachten kon in Oudega worden geleend. Als eerste vond men onderdak in het hervormde evangelisatiegebouwtje.
Meteen al waren er 100 enthousiaste lezers. Echter, door het beperkte boekenbezit en de accommodatie, nam de belangstelling snel af. Gelukkig kon men vanaf 1969 terecht in "It Miensker", een door de gereformeerde kerk tot verenigingsgebouw omgetoverde melkfabriek.
De nieuwe huisvesting had onmiddellijk een positief effekt. In 1972 stond reeds 34 % van de Oudegaaster bevolking ingeschreven als lid. Twintig jaar later tellen we 490 leden en 21.000 uitleningen per jaar.

De bibliotheek van Oudega heeft de beschikking over een collectie boeken in vele maten en soorten. De collectie wordt regelmatig vanuit de centrale bibliotheek in Drachten aangevuld en geactualiseerd.
Daarnaast is het mogelijk om gebruik te maken van de uitgebreide collectie in Drachten. Ook het lenen van compact discs en videobanden is op deze manier mogelijk. Voor deze media is leengeld verschuldigd.
Daarnaast zijn onze tijdschriften en kranten de moeite van het bekijken waard.
Iedereen is van harte welkom in de bibliotheek van Oudega. De toegang en het bekijken van materialen is vrij. Wanneer u wilt gaan lenen is een lidmaatschap nodig. Dit is gratis voor kinderen tot en met 17 jaar. De basiscontributie bedraagt f 39,= Jongeren van 18 tot en met 20 jaar en 65-plussers krijgen f 6,=korting.
Met uw lidmaatschap mag u maximaal acht boeken lenen, die u drie weken mag houden.
Voor nadere inlichtingen kunt u bellen of langskomen. Wij zijn geopend op maandag en vrijdag van 14.00 tot 17.00 uur en van 19.00 tot 21.00 uur. Ons telefoonnummer is 05127-2267.

Karla Benedictus
Jannie v.d. Velde
Jannie van Zonneveld

Koop in den vreemde niet
wat uw melkman u biedt
Dagelijks komt hij ook bij
u in de straat met:

Melkprodukten

Groente en fruit

Levensmiddelen

Brood en banket

Koos Visser

Commissieweg 130
tel. 05127–2229

WIST U DAT...

EVEOOM

* AL 20 JAAR AMATEURS ADVISEERT BIJ DE BOUW VAN HUN BOOT.
* 'S WERELDS GROOTSTE KEUS AAN BOUWTEKENINGEN BIEDT.
* OOK DE DAARVOOR BENODIGDE BOUWMATERIALEN LEVERT ZOALS: HOUT - EPOXY - GLASMAT - VERF SCHROEVEN - KWASTEN ENZ.
* EEN UNIEKE COLLECTIE BOEKEN EN TIJDSCHRIFTEN OVER HET VAREN EN BOUWEN VAN JACHTEN EN BOTEN HEEFT.
* OOK GESPECIALISEERD IS IN CATAMARANS EN TRIMARANS.

EVEOOM BV
INTERNATIONAAL BEKEND ..... NU IN UW OMGEVING

Roundeel t.o.jachthaven - Oudega
tel. 05127-1999
geopend wo-do-vrijdag 10-18.00uur

ALKO
Gazonmaaiers

METABO
Elektrisch gereedschap

K. WIERSMA
Landbouwbenodigdheden en gereedschappen
Fabrykswei 25 · 9216 WR OUDEGA (Sm.)
Tel. 05127 · 1401 b.g.g. 2531

Bouwbedrijf
Gebr. De Haan b.v.
Grouw Tel.05662-1632

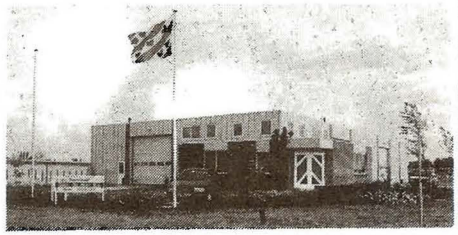

KWALITEITSBOUW UIT GROUW
Zijn begrippen als kwaliteits-materialen en correcte organisatie voor u sleutelwoorden?
Dan zijn wij voor u
EEN VERANTWOORDE KEUS

Koninginnedag

Eind februari opperden sommigen van ons het idee om met koninginnedag "iets" te organiseren. Na overleg met de dorpsfeestvereniging gingen we aan de gang. We realiseerden ons wel dat we maar twee maanden de tijd hadden. Met volle moed gingen we aan de slag. Veel vergaderen, altijd met veel plezier. Zo kwam het programma tot stand.

We werden nóg enthousiaster toen een eerste oproep bij de scholen werd beantwoord met 130 reacties!

Vanaf deze plaats willen wij nogmaals iedereen hartelijk bedanken die ons op welke manier ook steunden. Allereerst de kinderen die in grote getallen arriveerden en zo schitterend mooi verkleed waren! Dan natuurlijk alle middenstanders, geluidswagen, muziekkorps met de dirigent Gerrit die notabene ziek was, alle vrijwilligers (Henny de Bruin was ook ziek aanwezig) en de medewerking van korfbalver. Quick niet te vergeten die het veld en kantine beschikbaar stelden. Daarnaast natuurlijk ook al het publiek dat op 30 april ons aanmoedigde. Dit alles geeft ons nu al veel moed en zin om ons volgend jaar weer in te zetten.

Nogmaals dank!

Richtsje, Antje, Rommie, Joke, Agnes.

We realiseren ons ook dat er fouten gemaakt zijn. Maar dit was voor ons ook de eerste keer dat we zoiets opzetten. En van fouten leer je. Volgend jaar proberen we enkele punten te verbeteren!

foto W. Boomsma

Deze balonnenkaartjes zijn inmiddels terug gekomen:

Thijs van Rooijen	Varel Dl.	Tjeerd Kooistra	Munster Dl.
Ymkje Bosma	Rieste Dl.	Elske de Bruin	Emsdetten Dl.
Richard Traanman	Willemsh. Dl.	Jantje Kooistra	Papenburg Dl.
Frieda de Vries	Vangerl. Dl.	Marije Bosma	Weiwerd Nl.
Arnold de Boer	Hasseltsf. Dl.	Gelske Tjeerdsma	Ladbergen Dl.
Popke Wijma	Schortens Dl.	Wietske Kooistra	Velsen Dl.
Alie Sikkema	Herzlake Dl.	Theo Koster	BurmÖnk Dl.
Marcel v.d.Burgwal	Horstel Dl.	Eiske v.d. Lei	Haren Dl.
Grietsje Bergma	Twijzel Nl.		

50-PLUS

De Soos op stap.

Woansdei 13 maaie hat "De Soos" in reiske makke nei Feankleaster. Moarns rieden auto's mei 27 soosleden earst nei Fogelsangh-state. Foarhinne stie hjir it "Klooster op het veen" dat de "Olijfberg"hjitte. Neidat it kleasterguod nei de Herfoarming oan de provinsje ferfoel kocht Dirck Fogelsangh it terrein en stichtte der yn 1639 Fogelsangh-state op. Doe't kening Willem III der yn de twadde helte fan 1800 op besite kaam hat men it ferboud en opkreaze.
No is it in úthôf fan it Frysk Museum en is der in part fan de kolleksje fan it Frysk Museum yn ûnderbrocht. Neidat dit besjoen wie stie in kofjetafel ree yn "It lytse slot" Hjir hat oan't har dea, hja wie doe 94 jier, frelle van Heemstra wenne. It is neitiid oankocht troch de famylje fan der Zwaag. Der binne no ferskate útstallingen te sjen û.o. âlde klean en net te ferjitten de blomstikken fan droechblommen dy't frou fan der Zwaag makke hat. De beide wanden der't hja bibelske foarstellingen fan natûrprodukten op oanbrocht hat binne pronkstikken.
Dit waard allegeare besjoen nei't de koffietafel alle eare oandien wie. Tsjinoer "It lytse Slot" stiet it Agrarysk Museum fan de famylje Kloppenburg. De opstelling is hjir: begjinne mei it âlde hânwurk en sa mei de ferskate tuskenfoarmen nei it hjoeddeiske brûken fan ark en masinen. Foaral de lytse masyntsjes dy't dit diel fan de foarútgong útbylden hiene de manlju yn de besnijing. Fierder wie der te sjen hoe't men froeger siedde en poate, bûter makke en hoe't de froulju har yn'e hûshâlding rêde moasten.
Ta beslút noch in kopke tee as kofje yn dit museum en doe op hûs oan. It wie in tige slagge dei.

KINDERSPUL 1992

"ONBEWOOND EILAND"

MAANDAG 17 AUGUSTUS:

10.00 uur : VLOTTEN BOUWEN
Alle leeftijden
(hamer, beker en bord meenemen en evt. oude lakens of ander materiaal)
Kom verkleed als schipbreukeling of piraat
Terrein: "De Bosk", Dwarssingel

12.00 uur : OVERLEVINGS-MAALTIJD

tot plm. 14.30 uur : INWIJDING van het eiland

DINSDAG 18 AUGUSTUS:

13.30 uur : ROMMELMARKT
Alle leeftijden / verkoop van je eigen spullen
Terrein: "De Bosk", Dwarssingel

19.00 uur : VISWEDSTRIJD
Alle leeftijden
Bij het Stoomgemaal

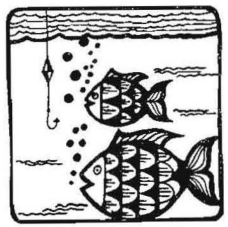

WOENSDAG 19 AUGUSTUS:

13.30 uur : DIERENTENTOONSTELLING
Alle leeftijden
Terrein: "De Bosk", Dwarssingel

DONDERDAG 20 AUGUSTUS:

10.00
tot 11.30 uur : OP JACHT NAAR DE SCHATKAART
Groep 1 t/m 4
Vanaf terrein: "De Bosk", Dwarssingel

13.30 uur : OP JACHT NAAR DE SCHAT
Groep 5 t/m 8
Vanaf terrein: "De Bosk", Dwarssingel
Fiets meenemen!

VRIJDAG 21 AUGUSTUS:

10.00 uur : OPRUIMEN van het terrein

13.30
tot plm. 14.30 uur : THEATER
Alle leeftijden
In "De Skippersseal"

19.00 uur : Terugkeer naar de bewoonde wereld d.m.v.
BALLONNEN OPLATEN
Kom verkleed!
Alle leeftijden
Terrein: "De Bosk", Dwarssingel

Inlichtingen: 2078 / 1903 / 1928 / 2462 / 1965

DORPSFEEST OUDEGA

Vrijdag 11 september 1992:

08.30 - 09.30 uur:	**Optocht Praalwagens.** Opstellen optocht: Krûmdeel/Roundeel De wagens kunnen tot 15 juli worden opgegeven bij J. van ZON-NEVELD, Dwarssingel 28, tel: 1267
09.30 - 11.30 uur:	Optocht door het dorp.
13.30 - 15.30 uur:	**KINDERSPELEN BASISSCHOLEN**
18.30 - 20.00 uur:	**Herhaling optocht.**
21.00 - 02.00 uur:	In de feesttent treedt op het Stemmingsorkest **Never Mind**, met o.a. Top 40 muziek.

Zaterdag 12 september 1992:

09.30 - 11.00 uur:	**Aanvang VOLKSSPELEN.** Iedere buurt/buurtvereniging of buurtschap kan hiervoor een ploeg (of meer) opgeven voor 1 augustus bij Tineke KOOISTRA, Fabrykswei 14, tel. 2313
11.00 - 13.00 uur:	**MATINEE in de feesttent.**
13.30 - 15.30 uur:	**Vervolg VOLKSSPELEN.**
Vanaf 15.30 uur:	**Ringrijden met paarden.** Dit wordt georganiseerd door de Menclub "Yn Tûg". Na afloop prijsuitreiking in de Feesttent.
20.00 - 23.30 uur:	**Gezellige FEESTAVOND met het optreden van RIENTS GRATAMA.**

Het feestterrein is gelegen ten noorden van de Buorren en wel naast de tennisbaan.

de Skippersseal
Oudega
Op 'e Wal 4
Tel. 05127-1416-2396

EEN BEGRIP AAN HET WORDEN VOOR UW SFEERVOLLE, GOED VERZORGDE DAG OF AVOND.
O.A. HUWELIJKSFEESTEN - RECEPTIES - BARBECUES - GOURMETPARTY'S - KOFFIETAFELS - PERSONEELSAVONDEN - VERGADERING - DANSAVOND - BUURTFEESTEN.
Vraag vrijblijvend informatie of maak een afspraak

DEMETER
HOOIDAMMER KAAS
Erkend biologisch-dynamisch bedrijf
fam. Craens, 't West 16, Oudega (Sm.), tel. 05127 - 2153

Foar it fijnste fleis of in stikje woarst foar út 'e hân
nei de ienigste selfslachtsjende slachter fan Smellingerlân.
Us fleis is tige jong dus samar gear,
mar ek hússlachtings meitsje wy foar jo klear.
Want it is krekt sa't de measten sizze,
foar wat goeds . . . . . moatte jo nei Oeds.
Slachterij O.Pietersma
Aldegea (Sm.)
tel. 05127-1241

BLOEMEN, PLANTEN,
BRUIDS– EN GRAFWERK,
POTTERIE, KADO–ARTIKELEN
Blomkerij
'it Glopke'
Buorren 48
9216 WE Aldegea (Sm.)
Tél. 05127 - 2197

D. VISSER
AUTOBEDRIJF
Gariperwei 2, 9216 VK OUDEGA (Sm.)
TELEFOON 05127-1777

* *VERKOOP NIEUWE AUTO'S (alle merken)*

* *VERKOOP PRIMA GEBRUIKTE AUTO'S (met garantie)*

* Alle voorkomende reparaties (APK, VVN keur.)
* Verhuur trouwauto's, Citroën Traktion (bouwjaar '53)

BP

BOVAG BOVAG BOVAG

KORFBAL QUICK

De veldcompetitie is voor alle ploegen van Quick weer afgelopen. In de vorige Bakbrogge stond dat Quick 1 nog kampioenskansen had. Maar het kan heel raar lopen. Na drie wedstrijden in de tweede helft van de competitie had Quick nog geen punt meer behaald. Het eerste succes was een gelijkspel tegen koploper Stânfries. Daarna ging Quick weer jammerlijk ten onder tegen DWA uit Winsum.
Met nog een wedstrijd te spelen, n.b. tegen buurtgenoot De Pein, die al gedegradeerd was, had Quick nog één punt nodig om degradatie te voorkomen. Na een zeer spannende wedstrijd, met vrij veel publiek, wisten ze daarin te slagen. Het werd 9-8. Zodoende eindigde Quick 1 op de 5e plaats. In de komende competitie, die in september van start gaat, zal Quick proberen o.l.v. trainer Watze Kamstra een beter resultaat te behalen.
Quick 2 dat dit jaar voor het eerst in de landelijke res. 2e klasse speelde, heeft het vrij goed gedaan. Ze wisten zich knap te handhaven.
Quick 3 en 4 hadden het beide moeilijk. Ze eindigden dan ook in de onderste regionen. De sfeer in deze ploegen is echter bijzonder en dat is ook heel belangrijk.
Voor de Quick junioren wogen de laatste loodjes het zwaarst. De kampioenskansen die ook zij nog hadden, gingen finaal de mist in na de nederlaag tegen DTL, die een punt boven hen stond. Daarna was de spirit eruit. Ook tegen LDO 2 en Altijd Kwiek 1 konden ze geen vuist meer maken. Een derde plaats was het resultaat.
Toch hadden we een kampioen in de vereniging. En wel de A-aspiranten o.l.v. Jan Sjoerd Pool en Ritske Kleinhuis. Een heel mooi resultaat.
De B-aspiranten zaten na de winter zeer sterk ingedeeld. Ze kwamen niet verder dan de voorlaatste plaats.
De jongste pupillen gaan nog steeds vooruit. Hier verwachten we nog meer van.
We hebben op dit moment 3 groepjes welpen, die ook heel leuk bezig zijn.

We hopen iedereen, na een hele mooie zomer weer te kunnen verwelkomen op ons sportcomplex.

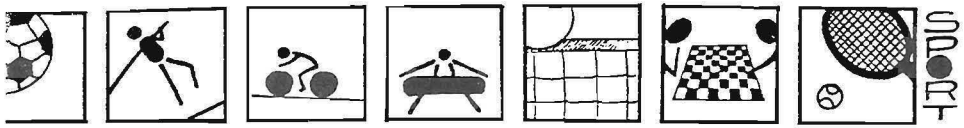

RSO bestuurspraatje

Seizoen '91/'92 is afgelopen, in de vorige Bakbrogge heb ik al geschreven over het succesvol verlopen seizoen. De definitieve eindbalans luidt: Dames 4, en Jongens en Heren 1 zijn kampioen geworden in de Nevoba-competitie. Dames recreatie is kampioen geworden in de dorpen-competitie. Heren II, welke ik vorige keer al had laten degraderen is via fantastisch gespeelde promotie-degradatie-wedstrijden toch nog in de 3e klasse gebleven (alle eindstanden staan in de Bakbrogge vermeld).
In het volgende seizoen willen wij met vier herenteams aan de competitie deelnemen. Helaas is het niet mogelijk om weer vier damesteams op de baan te brengen. Ook de aanvulling van de jongens is te gering om het jongensteam in stand te houden.

Wedstrijdverslag

Vrijdag 24 april moesten wij de beslissingswedstrijd uitvechten! De Rottevalsters waren de ongelukkigen.
Het begon al leuk, Franciska was niet komen opdagen! Achteraf bleek dat ze nergens van wist, gewoon vergeten dus! Joke v.d. Wal ging mee als reserve, maar heeft niet meegespeeld. Verder waren Tineke Elzenga, Jitske Veenstra, Nienke Hospes, Ineke de Vries, Jellie v.d. Bij en Jelske Bosgraaf mee. Een toen.....moesten we beginnen.
De eerste set was een makkie, we wonnen dik (alleen de uitslagen zijn we vergeten). En onze coach Gerrit was toen ook nog een makkie! Maar de tweede set ging nogal mis, we verloren dik. Om die tijd kwam Franciska ook al opdagen, ze kwam net uit bed kon je wel zien! De derde set kreeg Gerrit er echt zin in, hij kon nogal goed met de scheids opschieten (dus niet)! Maar ik geloof dat achteraf bleek dat hij partijdig was. Deze set was ontzettend spannend, dan stonden wij weer voor en dan onze tegenstanders weer. Uiteindelijk hebben we met 14-16 verloren, weeeeeeh.
Ons supergroot publiek hartstikke moe van het stampen en dat allemaal voor niks!!
De rozen hebben we maar aan de Rottevalsters gegeven als blijk van medeleven en begrip, enz., etc.
Nou ja, staan we in ieder geval op de tweede plaats, snik!!!

Groetjes, de meisjes van R.S.O.

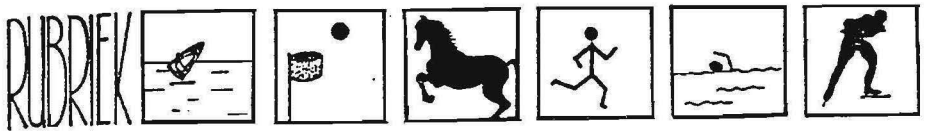

De meisjes zullen volgend jaar met twee teams aan de competitie deelnemen. Om een goede begeleiding en organisatie van de jeugdopleiding te realiseren, is een jeugdcommissie gevormd. In deze commissie zitten Janke de Boer (tevens bestuurslid jeugdzaken), Willie Schonenburg en Aaltsje de Vries. In de volgende Bakbrogge zullen ze zich voorstellen en een idee geven van wat ze gaan doen.
Het jaarlijks stratenvolleybaltoernooi is een groot succes geworden. Er was dit jaar een record aantal ploegen (28). Een verslag en de eindstand staat vermeld in deze Bakbrogge. Wij hopen dat enkele deelnemers zo enthousiast zijn geworden dat ze zich als lid aanmelden.
Tijdens de braderie op 23 juli organiseren wij samen met de Grietman een sjoelwedstrijd op de grootste sjoelbak ter wereld (40 meter lang). Deze zal geplaatst worden voor het Miensker.
Wij wensen iedereen een plezierige en sportieve vakantie en hopen dat we volgend jaar naast onze bestaande leden ook weer nieuwe leden mogen begroeten.

De voorzitter

P.S.: wil je lid worden of een keer meetrainen, neem dan contact op met:
Lammert ten Hoor, tel.: 05127-2390
05127-9263

Stratenvolleybal-toernooi R.S.O. 27 mei 1992

Al voor zevenen was er een gezellige drukte op het sportveld.
Om 7 uur begon het toernooi van de buurten. Er waren maar liefst 28 teams. Er waren zes velden opgesteld, zodat er vlot achter elkaar gespeeld kon worden. Het weer was prima. Wel was er in het begin van de avond veel wind waardoor de richting van de bal wel eens veranderde, maar dat werd sportief opgenomen.
Ieder team speelde zes maal in zijn poule. Daarna werden de definitieve plaatsen vastgesteld zodat ieder team nog twee maal speelde. De poedelprijs ging naar It Eibertsnest.
De eerste vier plaatsen werden behaald door:

1. Sanbuorren 1
2. Sûd East
3. De Hanen
4. DKGW 1

De wisselbeker ging dus voor de tweede maal naar de Sanbuorren 1. Van harte gefeliciteerd.

PROMOTIE- EN DEGRADATIEWEDSTRIJDENHEREN II

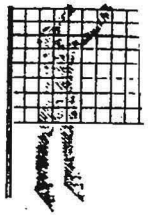

Na een slopende competitie diende het 2e herenteam van R.S.O. nogmaals aan te treden om hun plaats in de 3e klasse veilig te stellen. In tegenstelling tot wat in de vorige editie van dit blad werd vermeld, bleek degradatie toch nog te voorkomen.
Respectievelijk Philips II en Wêz-Handich I waren de tegenstanders en getuige hun spel in competitie en oefenwedstrijden geen kinderachtige opponenten. Na afloop van de competitie zijn de heren gelijk gestart met een oefencampagne. Met name de oefenwedstrijden tegen de aanstormende jeugd van R.S.O. heeft zijn uitwerking achteraf niet gemist. De eerste wedstrijd tegen Philips stond vol spanning en sensatie. Het was tevens de openingswedstrijd zodat er een situatie ontstond dat beide teams moesten en zouden winnen.
De eerste set ging vol overtuiging naar de heren van R.S.O. De tegenstander werd bij vlagen volledig weggespeeld en met een goed fungerend blok was de eerste set binnen. Philips bleek na deze warming-up wakker geschud, gunde R.S.O.slechts 3 punten en haalde de 2e set binnen. Een gebrek aan organisatie en concentratie bij R.S.O. brachten de 2 teams weer op gelijke hoogte. Daar een wedstrijd wordt gespeeld om 2 gewonnen set dienden de teams voor een 3e set aan te treden. R.S.O. was nu duidelijk beter bij de les en men wist dat er iets recht gezet moest worden.
Bij het spelen onder spanning tellen er echter andere wetten en wordt techniek nogal eens vergeten. Een brok enthousiasme van spelers en het in rijke getale meegereisde publiek zorgde ervoor dat de 3e set nipt werd gewonnen.Na deze wedstrijden mochten Philips en Wêz-Handich tegen elkaar aantreden. De heren uit Rottevalle wonnen met 2-0, hetgeen betekende dat R.S.O. in ieder geval moest winnen van deze tegenstander. Het was vooral Wêz-Handich die door R.S.O. als favoriet werd getipt, temeer daar er in oefenwedstrijden moeilijk tegen gescoord kon worden. Deze favorietenrol konden de heren uit Rottevalle echter geen moment waarmaken tegen R.S.O.
Hoewel beide teams bol stonden van de spanning, wisten de heren van R.S.O. dit uitstekend te bedwingen. Middels 2 fabelachtige sets wist R.S.O. de wedstrijd naar zich toe te trekken en zodoende handhaving in de 3e klasse veilig te stellen. Was een dergelijk niveau van spelen in de competitie ook bewerkstelligd dan had men publiek en sponsor echter niet op zo'n zinderende finale kunnen trakteren. Mede namens team en bestuur wil ik met name hen hartelijk bedanken voor hun aanwezigheid.

TREKKERSHUTTEN IN OUDEGA ZIJN GOED IN "TREK"

Sinds het seizoen 1986 hebben ongeveer 4500 personen een nacht in één van onze trekkershutten doorgebracht. Je merkt er niet zoveel van, het is een kleinschalige recreatie, maar toch, al deze personen hebben kennis gemaakt met ons dorp, en naar we hopen met onze middenstand.

TREKKERSHUTTEN VOOR DE WARE ONTDEKKINGSREIZIGER!!

Steeds meer mensen komen tot de ontdekking dat ons eigen Nederland een prima vakantieland is. En terecht, want alleen al het schitterende natuurschoon, het steeds wisselende landschap, en al die verschillende dorpen en steden liggen uitnodigend te wachten. Dagen u uit tot het maken van een trektocht. Zwerven door onze uitgestrekte bossen, lekker dwalen over bloeiende heidevelden, samen fietsen door de duinen of door de polder, zomaar wat toeren met de auto door onbekende streken. Dat is op een plezierige en uiterst avontuurlijke manier je eigen land verkennen.
Belangrijk bij trektochten is dat we niet teveel bagage hoeven mee te slepen. Daarom is de trekkershut een uitstekende rust- en verblijfplaats tijdens zo'n tocht. Deze praktische accommodatie biedt de liefhebber van trektochten een goed bed, een kooktoestel, een zitgelegenheid, een lichtpunt en een stopcontact. Na een dag wandelen of fietsen kost het dan ook weinig tijd om uw nieuwe hut op orde te hebben. En op de dag van vertrek is de boel ook zo weer aan kant. Dus volop tijd om uit te rusten of gebruik te maken van de gastvrijheid van de camping.
Voorzieningen, zoals toiletten, douches en wasgelegenheid staan tot uw beschikking.

STEEDS HETZELFDE, TOCH IEDERE KEER ANDERS

Door heel Nederland staan trekkershutten. U kunt dus de zwerftocht beginnen waar u maar wilt en net zo lang maken als u wenst. De verhuurders van trekkershutten hebben er voor gezorgd dat de inrichting van de hutten ongeveer overal hetzelfde is. Dat biedt natuurlijk het grote voordeel dat u precies weet wat u krijgt, waar u ook bent. En dat u dus niet voor verrassingen komt te staan. Zodoende weet u ook wat u wèl en wat u niet moet meenemen op uw trektocht.

WAT BENT U PER NACHT KWIJT EN ANDERE ZAKEN DIE U MOET WETEN

Per hut - maximaal 4 personen - bedragen de kosten voor een overnach-

ting f 46,= Deze overnachtingsprijs is inclusief BTW, toeristenbelasting en gebruik van gas en elektra.
In principe bent u welkom in trekkershutten van 1 april tot en met 1 oktober. U mag niet langer dan drie nachten in dezelfde hut verblijven. Op de dag van aankomst kunt u vanaf 14.00 uur in de hut terecht; bij vertrek dient u voor 11.00 uur de hut schoon en opgeruimd achter te laten voor de volgende gast.
Bovenstaande algemene informatie kunt u terug vinden in de trekkershutgids. Een uitgave van de VVV/ANWB en de Stichting Trekkershutten Nederland. In deze gids zijn alle adressen opgenomen waar in Nederland de hutten staan.
In principe kunt u in deze gids genoemde bedrijven rechtstreeks benaderen voor een boeking. Reserveren is vooral in het seizoen wel aan te raden.

ONZE "MINI"-CAMPING "DE STJELP" OOGST VEEL LOF

Bij de opzet van onze camping hebben wij bewust gekozen voor trekkers. Hoewel er voor vaste plaatsen zeker belangstelling is, kan niemand langer dan een aantal weken op onze camping vertoeven. Omdat niemand "rechten" heeft, voelen de gasten zich geen indringers en blijven wij baas op eigen erf.
Opvallend is dan ook dat vele Friezen "om útens" hun geboortestreek opzoeken voor een weekend of langer en bij ons kamperen in tent, caravan of trekkershut. De combinatie van bezoek aan familie en er even tussenuit zijn is vaak het doel. Heel wat oud Drachtsters en Oudegaasters komen regelmatig bij ons op de camping. Een reden is vaak dat ze de familie niet lastig willen vallen met logeren en andere verplichtingen.
Door deze vrijblijvende opzet en de ruimte en de rust hebben wij al heel wat lovende woorden ontvangen.
Ook de afgelopen dagen (27 - 30 mei) is er flink belangstelling geweest. In de drie trekkershutten gasten uit Den Haag, Apeldoorn en Doetinchem. In caravans gasten uit Middelburg, Helmond, Eindhoven, Oude Pekela en Winschoten. In tenten uit Rotterdam en Garijp. Deze laatste gast met kleine kinderen gaf er de voorkeur aan om niet te lang te rijden met het warme weer. Al met al een 30-tal gezellige gasten van her en der.
Wat ons betreft: een prima start van waar we hopen een lange zonnige zomer!!
Loek Oosterhoff

TEXTIEL WONINGINRICHTING
LOOIJENGA
WEIBUORREN 104 URETERP TEL: 1320
GRATIS UW TAPIJT GELEGD
KEUZE UIT MEER DAN 100 S.R.T.
ADVIES EN PRIJSOPGAVE ZIJN VRIJBLIJVEND
DESGEWENST KOMEN WIJ MET DE HELE COLLECTIE BIJ U THUIS!

"It Miensker"
uw vergadercentrum bij uitstek

...Na een grondige opknapbeurt is "It Miensker" weer een plaatje; een plek waar het goed toeven is...

* zalen voor groepen van 8 tot 350 personen
* voor bruiloften, jubilea, buurtfeesten, gourmetten en andere partijen
* uitstekende koffietafels
* cafetaria
* gezellige bar, bruin café en biljart

Met een goede en correcte bediening staan wij graag voor u klaar
Dagelijks geopend vanaf 19.00 uur, zaterdags vanaf 17.00 uur

Beleefd aanbevolen, Piet en Aaltje Mulder, tel. 05127-1398

A. WELLING

GAZELLE

★ Smederij
★ Fietsen, Gazelle, Union
★ Reparaties

BUORREN 18 – OUDEGA – TEL. 05127-1536

TECHNIES BURO DE VRIES

- elektro
- water
- gas
- centrale verwarming
- ventilatie
- koeling

it west 12
9216 XE OUDEGA (SM.)
tel.: 05127 - 1526

SIBMA ASSURANTIËN

Voor de verzorging van al uw verzekeringen, hypotheken en elke vorm van financiëring, maatwerk voor particulier en midden- en kleinbedrijf.

SPAREN:
Uw geld dagelijks opvraagbaar, met hoge rente.

Maandelijkse bijschrijving van rente op rente bij het kapitaal.

Voor meer informatie:

SIBMA ASSURANTIËN

It West 3, Oudega (Sm.)
Tel. 05127-1296

Voor Uw

SCHILDER- en BEHANGWERK naar

Schildersbedrijf

J. KUIPERS

Buorren 36
Oudega

Ook prima materialen voor ZELFSCHILDEREN en BEHANGEN